



Aan de leden van de  
verenigde vergadering

V.V: 25 november 2009  
Agendapuntnr. 29  
Onderwerp Hoofdwatgang langs Cyclamenweg

Datum 6 oktober 2009  
Bijlagen

### 1. Inleiding

In de verenigde vergadering van 27 september 2006 is de "Wateropgave 2015" in het beheersgebied van Schieland vastgesteld. Het realiseren van een nieuwe hoofdwatgang langs de Cyclamenweg is hierin opgenomen als categorie 2, "nu of nooit" maatregel. Deze maatregel is vervolgens opgenomen in het waterbeheerplan HHSK 2010-2015. Voor deze maatregel heeft uw vergadering van november 2008 een aanvangskrediet groot € 50.000,- beschikbaar gesteld.

De nieuwe te maken watgang langs de Cyclamenweg is gesitueerd in de polder Bleiswijk in gemeente Lansingerland. Het doel is het optimaliseren van de beschikbare waterberging, waaronder ontsluiting van de bergingsvijvers en het vergroten van de aan- en afvoercapaciteit. Hiervoor dient ruim 1.6 km hoofdwatgang te worden aangelegd langs de deels aangelegde en deels nog aan te leggen Cyclamenweg (in opdracht van gemeente Lansingerland).

### 2. Voorstel

Om de voorbereidende werkzaamheden voor de realisatie van de hoofdwatgang langs de Cyclamenweg uit te kunnen voeren stellen wij u voor om een voorbereidingskrediet ter grootte van € 300.000 beschikbaar te stellen.

### 3. Achtergrondinformatie

De bergingsvijvers bevinden zich voor een groot deel langs de landscheiding (ca. 6 ha.), aan de westgrens van de polder. De Eerst Tocht bevindt zich in het oostelijk deel van de Polder. Via de Eerste Tocht watert het peilgebied met een automatische stuw af op het peilgebied van het gemaal de Kooi.

Het percentage open water in het peilgebied (Overbuurtse Polder) voldoet aan de normen van het Nationaal Bestuursakkoord Water (NBW). Dit zou voldoende moeten zijn om wateroverlast te voorkomen. De bergingsvijvers langs de landscheiding worden met de huidige aanwezige verbindingen naar het bergende oppervlak echter onvoldoende benut. Hierdoor kan onvoldoende gebruik worden gemaakt van deze bergingsvijvers en kan het water niet snel genoeg richting het gemaal. De huidige verbindingen hebben daarvoor onvoldoende capaciteit.

De nieuw aan te leggen watgang maakt een verbinding tussen de bergingsvijvers langs de landscheiding en de Eerste Tocht. Op de afbeelding hierna is de projectlocatie weergegeven.

In het vigerende bestemmingsplan Overbuurtse Polder is het benodigde wateroppervlak langs de Cyclamenweg bestemd als hoofdwatgang.

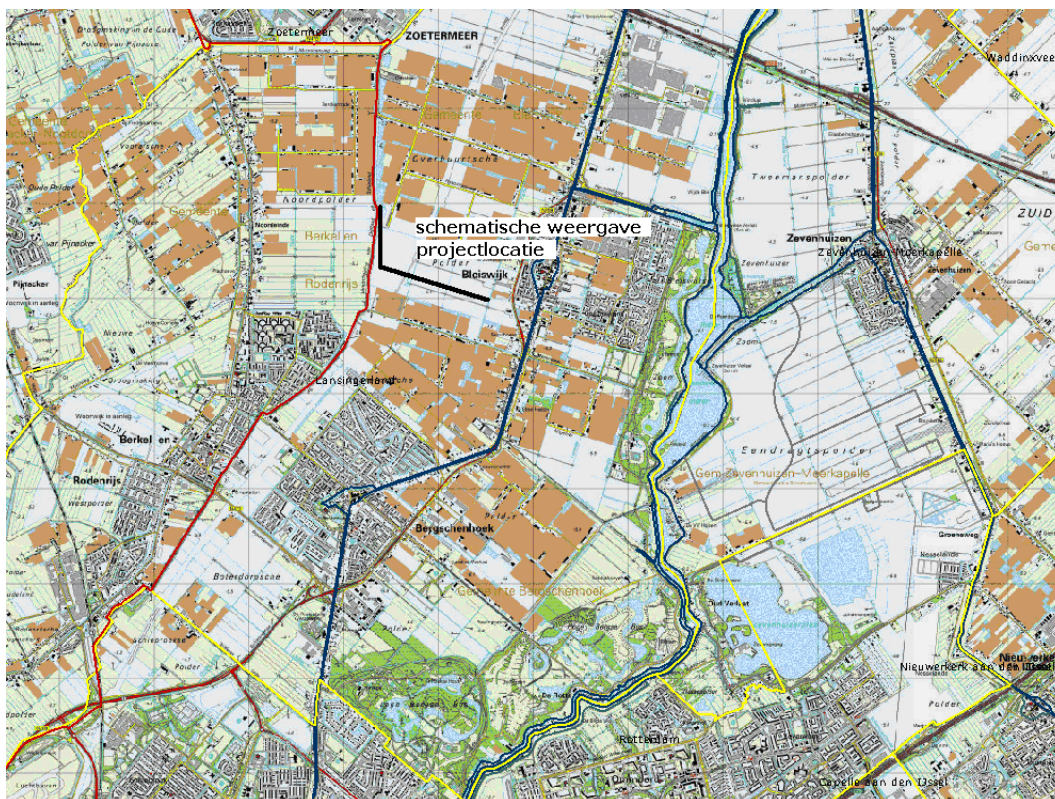

Projectlocatie in Bleiswijk

Redenen om nu aan te vangen met de voorbereidende werkzaamheden zijn de ontwikkelingen in het gebied. De gemeente Lansingerland heeft de Cyclamenweg aan de oostzijde van de HSL reeds aangelegd en is voornemens nog in 2009 te starten met de verdere aanleg van het westelijke deel van de Cyclamenweg. Daarbij wil de gemeente tevens een definitieve aansluiting maken van een calamiteitenweg langs de HSL vanaf de noordzijde op de Cyclamenweg. In het nog aan te leggen deel van de Cyclamenweg en deze aansluiting zijn twee kruisingen van de weg en de watergang voorzien. Gezien de voorgenomen werkzaamheden van de gemeente Lansingerland en de raakvlakken met dit project is het gewenst om de verdere uitwerking van beide plannen af te stemmen en daar waar mogelijk en wenselijk gezamenlijk de realisatie voor te bereiden voor uitvoering.

#### 4. Motivering voorstel

Het aanleggen van de watergang langs de Cyclamenweg is ter optimalisering van het gebruik van de bestaande bergingsvijvers in het Overbuurtse Polder.

Uitwerking van de voorgenomen plannen van het HHSK in overleg met gemeente Lansingerland dient ter optimalisatie te worden gestart gezien de huidige ontwikkelingen. Hiermee kan met een integraal ontwerp de maatschappelijk meest doelmatige oplossing worden bepaald. Na openstelling en ingebruikname van het nog aan te leggen deel van de Cyclamenweg is het gewenst dat de kruisingen met de geplande hoofdwatergang reeds aanwezig zijn.

## **5. Gevolgen/consequenties**

### **Financieel**

Het voorstel omvat een voorbereidingskrediet ter grootte van € 300.000 inclusief BTW. In het investeringsplan van het Waterbeheersplan is in de Meerjarenbegroting 2009-2013 rekening gehouden met de benodigde € 300.000 in de post Wateropgaaf 2015 (regel 1).

De totale investering van het gehele project wordt thans geraamd op 2 miljoen euro. Tijdens de voorbereidingsfase worden de totale realisatiekosten nauwkeuriger geraamd.

In het totale programma (post Wateropgaaf 2015, regel 1) is voldoende gereserveerd om deze investering te dekken.

### **Juridisch/Risico's**

In eerste instantie is het onze wens om in onderling overleg met de eigenaren overeenstemming te bereiken over de realisatie van de benodigde hoofdwaterringang. Als in onderling overleg – op minnelijke wijze - geen overeenstemming wordt bereikt kan de aanvang van de uitvoering vertraging oplopen en zullen de totale kosten (mogelijk) stijgen.

## **6. Aspecten voor de omgeving, communicatie en wijze van publiceren**

In de voorbereidingsfase zal overleg plaats vinden met de betrokken partijen. Daarnaast zal in deze fase in overleg met de afdeling communicatie worden bepaald hoe de communicatie rond het project naar de omgeving verder vormgegeven dient te worden.

## **7. Verdere aanpak, procedure, planning**

Het uitgangspunt is dat het overleg over de realisatie van de hoofdwaterringang - op de daarvoor bestemde gronden conform het vigerende bestemmingsplan – in onderling overleg plaats kan vinden. In 2010 zal dan een voorstel om uitvoeringskrediet beschikbaar te stellen aan u worden voorgelegd.

Dijkgraaf en hoogheemraden van Schieland en de Krimpenerwaard,

secretaris-directeur,

dijkgraaf,

M.J.H. van Kuijk

mr. J.H. Oosters