

# **Nota van beantwoording**

Ontwerp-peilbesluit van de Rotte

Behorende bij besluit van verenigde vergadering 27 juni 2012 "peilbesluit van de Rotte"

Status	Concept
Datum	21 mei 2012
Versie	01

**Inhoudsopgave**

<b>1. Inleiding</b>	<b>3</b>
<b>2. Zienswijzen en beantwoording door HHSK</b>	<b>4</b>
2.1 Zienswijze Bestuur Belangengroep Oud Verlaat	4
2.2 Zienswijze dhr. De Snoo Rotte kade 23B	6
<b>3. Conclusie</b>	<b>8</b>
<b>Bijlage 1, Ontvangen zienswijze</b>	<b>9</b>
Zienswijze Bestuur Belangengroep Oud Verlaat	9
Zienswijze dhr. De Snoo Rotte kade 23B	10

## 1. Inleiding

Het voorliggende rapport is de Nota van beantwoording naar aanleiding van twee zienswijzen op het ontwerp-peilbesluit van de Rotte van het Hoogheemraadschap van Schieland en de Krimpenerwaard (HHSK). Het ontwerp-peilbesluit heeft 6 weken ter visie gelegen van donderdag 14 maart tot en met dinsdag 24 april 2012. Gedurende deze periode is een bewonersavond georganiseerd, op dinsdag 3 april, voor de belanghebbenden. Van de inspraakprocedure en bewonersavond is melding gemaakt in huis-aan-huisbladen en op internet. De bewonersavond is bezocht door 12 belanghebbenden. De op deze avond specifiek gestelde vragen zijn op de avond zelf mondeling beantwoord en later schriftelijk bevestigd door plaatsing van de antwoorden op de website van HHSK, op dinsdag 17 april.

Tijdens de inspraakperiode heeft dhr. De Snoo namens het bestuur van de Belangengroep Oud Verlaat aan de Rottekade 23B te Oud Verlaat een zienswijze ingediend. Deze zienswijze, ontvangen op 23 april 2012 (dossiernummer 2012.04041), bevat vragen met betrekking tot het 10 cm verlagen van het streefpeil, het verhelpen van de lekkage langs de waterkering en het plaatsen van peilschalen. Ook heeft dhr. De Snoo, Rotte kade 23B Oud Verlaat, een individuele zienswijze ingediend. Deze zienswijze, ontvangen op 23 april 2012 (dossiernummer 2012.04042), bevat vragen met betrekking tot het 10 cm verlagen van het streefpeil en het verhelpen van de lekkage langs de waterkering.

Deze conceptnota van beantwoording wordt, samen met het ontwerp-peilbesluit, ter vaststelling aangeboden aan de verenigde vergadering van het hoogheemraadschap van Schieland en de Krimpenerwaard op 27 juni 2012. De definitieve nota van beantwoording zal daarna met een korte aanbiedingsbrief worden verzonden aan de indieners van de zienswijzen.

### Leeswijzer

In hoofdstuk 2 wordt ingegaan op de inhoud van de ingediende zienswijzen en de strekking van de beantwoording door het hoogheemraadschap van Schieland en de Krimpenerwaard. In hoofdstuk 3 wordt concluderend ingegaan op de betekenis van de zienswijzen en de beantwoording in relatie tot het peilbesluit. In bijlage 1 zijn de schriftelijke zienswijzen opgenomen.

## 2. Zienswijzen en beantwoording door HHSK

### 2.1 Zienswijze Bestuur Belangengroep Oud Verlaat

Tijdens de inspraakperiode heeft dhr. De Snoo namens het bestuur van de Belangengroep Oud Verlaat aan de Rottekade 23B te Oud Verlaat een zienswijze ingediend (d.d. 23 april 2012, dossiernummer 2012.04041).

Dhr. De Snoo schrijft, namens de Belangengroep Oud Verlaat, dat op de bewonersavond op 3 april 2012 duidelijk werd dat het werkelijke waterpeil van de Rotte de afgelopen jaren is verhoogd. De reden is volgens de belangengroep dat momenteel op basis van instrumentele waarneming het gemiddelde peil van drie locaties kan worden gehandhaafd, terwijl voorheen een lokaal werkpeil bij gemaal Mr. U.G. Schilthuis werd gebruikt. De belangengroep voegt hieraan toe dat dit gedurende de laatste jaren in de praktijk heeft geleid tot een peilverhoging van 10 tot 20 cm. Deze verhoging is volgens de belangengroep de aanleiding voor een groot aantal klachten van bewoners van de boezemlanden van de Rotte, zoals bewoners van De Bonk en bewoners die langs de Rottekade in Oud Verlaat wonen. Deze overlast is in veel gevallen pas begonnen na de laatste verhoging van de kade in 2003. Volgens de belangengroep kan dit betekenen dat de combinatie van een hoger peil en een slecht uitgevoerde verhoging van de kade (tevens in aanmerking genomen dat de kade gezakt zal zijn in deze periode) de overlast veroorzaakt. Volgens de belangengroep is het tevens voor bewoners niet simpel het peil van de Rotte af te lezen, doordat op een groot aantal locaties de peilschalen ontbreken. De belangengroep heeft het bovenstaande in drie vragen samengevat waarop hieronder door HHSK per deelvraag zal worden ingegaan.

#### 1. Het peil binnen de marges van het ontwerp-peilbesluit 10 cm verlagen.

*De belangengroep vraagt HHSK om, binnen de marge van het peilbesluit, het peil van de Rotte onder normale omstandigheden op maximaal -1,10 m NAP te handhaven.*

Het streefpeil van -1,00 m NAP op de Rotte en de bijbehorende beheermarge is de laatste 30 jaren terug te vinden in de door de bedrijfsvoerders bijgehouden maalstaten van de gemalen. Uit deze maalstaten kan niet worden opgemaakt dat er in de afgelopen 30 jaar een lager streefpeil is gehandhaafd. HHSK kan, door de toegenomen technische ontwikkeling van de gemalen, het streefpeil van -1,00 m NAP sinds 2004 wel nauwkeuriger handhaven tijdens intensievere neerslagomstandigheden en hoeft daardoor minder voor te malen.

Bij voormalen wordt tijdelijk (minuten tot uren) het peil verlaagd, zodat er ruimte is voor de berging van neerslag en de afvoer van water uit de omliggende polders. HHSK hoeft sinds 2004 minder voor te malen, omdat in 2004 de dieselpompen vervangen zijn door elektrische pompen. Elektrische pompen kunnen nauwkeuriger aangestuurd worden door o.a. het gebruik van een frequentieregelaar. Doordat er nu minder voorgemalen hoeft te worden, staat naar verhouding het peil sinds 2004 minder vaak aan de onderzijde van de beheermarge. Hierdoor zijn de beheersbaarheid van het watersysteem en de veiligheid toegenomen (de waterkeringen worden minder aan een laag waterpeil blootgesteld, waardoor ze minder snel zullen verschuiven) en wordt de versnelde bodemdaling van de boezemlanden en Rottekade tegengegaan.

De beheermarge en het streefpeil voor de Rotte blijft in het ontwerp-peilbesluit onveranderd t.o.v. de huidige praktijksituatie, de lage waterpeilen komen na 2004 alleen minder vaak voor. Als het streefpeil van -1,00 m NAP (nieuwe peilbesluit -1,02 m NAP i.v.m. de NAP-correctie) als hoog wordt ervaren, zijn er hoogstwaarschijnlijk andere oorzaken, zoals het niet ophogen van dalende percelen op de boezemlanden. Dit is echter niet de verantwoordelijkheid van HHSK.

Het streefpeil kan niet lager worden ingesteld binnen de voorgestelde beheermarge van

-1,20 m NAP en -0,90 m NAP in het ontwerp-peilbesluit, omdat de ruimte onder en boven het streefpeil noodzakelijk is voor de beheersing van het boezemsysteem. Dit betekent dat bij verlaging van het streefpeil naar -1,10 m NAP de bijbehorende beheermarge ook 10 cm mee moet zakken naar beneden. Het streefpeil en de bijbehorende beheermarge op de Rotte kunnen niet lager worden ingesteld, omdat dan de stabiliteit van de waterkeringen (waterveiligheid) in het geding komt en de bodemdaling wordt versneld. Ook het beheer van het boezemsysteem, de (werking van de) gemalen en bruggen en de recreatievaart zijn afgestemd op de huidige waterdiepte, de beheermarge en het bijbehorend fluctuerend waterpeil. Daarnaast hebben de ecologie en waterkwaliteit eisen m.b.t. een minimaal benodigde waterdiepte. Om een lager peil te kunnen invoeren zonder dat deze functies in gevaar komen, moeten de waterkeringen, de gemalen, de bruggen en de afmetingen van het boezemsysteem (verdiepen van profiel en aanpassen kades) worden aangepast. Wanneer HHSK het streefpeil en de beheermarge 10 cm zou verlagen en de kunstwerken en watersysteemafmetingen niet zou aanpassen, kan er wateroverlast in de polders ontstaan. Er vindt in dat geval dus afwenteling plaats op de poldersystemen en op de functies en bewoners die zich daar bevinden.

## 2. Het verhelpen van lekkages langs de Rottekade

*De belangengroep vraagt HHSK om, daar waar overmatige lekkage langs de kaden van de Rotte plaatsvindt, de kade aan te aarden dan wel af te werken met klei. Dit zodat de lekkage bij bewoners die gedurende de laatste 10 jaar is ontstaan, ophoudt overlast te geven.*

Omdat het waterpeil en de bijbehorende beheermarge van de afgelopen 30 jaar worden geformaliseerd in het ontwerp-peilbesluit, zullen de beschreven lekkages niet negatief beïnvloed worden door het ontwerp-peilbesluit. De eerder gevraagde waterpeilverlaging zou juist negatieve gevolgen hebben voor de waterveiligheid, beheersbaarheid van het watersysteem, wateroverlast in de polders en de ecologie (zie beantwoording vraag 1 in paragraaf 2.1). Deze vraag houdt geen verband met het ontwerp-peilbesluit, maar heeft betrekking op het beheer en onderhoud van de waterkering.

Er kan altijd contact worden opgenomen met HHSK als er klachten zijn over (de staat van de) waterkeringen, zodat deskundigen de zaak ter plaatse kunnen beoordelen en zo nodig actie kunnen ondernemen. HHSK kan echter pas in actie komen als individuele bewoners zich met een klacht bij HHSK melden. Een klacht indienen kan telefonisch en digitaal. Meer informatie is te vinden op de website van HHSK:

[http://www.schielandendekrimpenerwaard.nl/loket/melding\\_klacht/](http://www.schielandendekrimpenerwaard.nl/loket/melding_klacht/). Het adres van de voorzitter van belangengroep is bekend. Daarom wordt zijn klacht direct in behandeling genomen door HHSK.

## 3. Het plaatsen van peilschalen.

*De belangengroep vraagt het waterschap peilschalen te plaatsen op tenminste die locaties waar dat wettelijk verplicht is, zoals ter plaatse van de gemalen.*

Het peil in de Rotte fluctueert gedurende de dag, afhankelijk van de geldende beheerstoestand van het watertransport en weersomstandigheden. Deze fluctuaties variëren van plaats tot plaats, als gevolg van onder meer verhang, opwaaiing, golfslag en weerstand door plantengroei. De wind heeft veel invloed, met name op het peilverloop in de Rotte, gezien de ligging (zuidwest georiënteerd): ter plaatse van Moerkapelle (bovenstrooms) is het peil in de Rotte meestal hoger dan bij gemaal Schilthuis (benedenstrooms). Het gemiddelde peilverloop, continu gemeten bij de gemalen De Kooi, ir. J.M. Leemhuis-Stout en ir. J.J. De Graeff, wordt daarom representatief geacht voor het praktijkpeil. Na vaststelling van het peilbesluit zullen er nieuwe peilschalen bij deze gemalen worden geplaatst, zodat peilen ter plaatse zijn af te lezen, door de peilbeheerder maar ook door belanghebbenden.

## 2.2 Zienswijze dhr. De Snoo Rotte kade 23B

Tijdens de inspraakperiode heeft dhr. De Snoo, Rottekade 23B te Oud Verlaat een zienswijze ingediend (d.d. 23 april 2012, dossiernummer 2012.04042). In deze zienswijze schrijft dhr. De Snoo dat op de bewonersavond op 3 april 2012 duidelijk werd dat het werkelijke waterpeil van de Rotte de afgelopen jaren is verhoogd. De reden is volgens dhr. De Snoo dat nu op basis van instrumentele waarneming het gemiddelde peil van drie locaties kan worden gehandhaafd, terwijl voorheen een lokaal werkpeil bij gemaal Mr. U.G. Schilthuis werd gebruikt. Dhr. De Snoo voegt hieraan toe dat dit gedurende de laatste jaren in de praktijk heeft geleid tot een peilverhoging van 10 tot 20 cm. Deze peilverhoging is volgens dhr. De Snoo aanleiding tot de wateroverlast op zijn perceel. Een jaar geleden, 21 april 2011, heeft hij hierover reeds met de afdeling Waterkeringen van HHSK gecorrespondeerd. De reactie d.d. 14 juli 2011 van HHSK noemt dhr. De Snoo nogal onbevredigend, omdat er continu water lekt door de kade sinds een aantal jaren, terwijl dit voorheen nooit gebeurde. Ook niet tijdens droge perioden, zoals HHSK in de reactie op de klacht in de brief uit 2011 stelt. Deze overlast is pas begonnen na de laatste verhoging van de kade in 2003, zo stelt dhr. De Snoo in zijn zienswijze. De combinatie van een hoger peil en een slecht uitgevoerde verhoging van de kade (tevens in aanmerking genomen dat de kade gezakt zal zijn in deze periode) kan volgens dhr. De Snoo de overlast veroorzaken. Het advies van HHSK d.d. 2011 m.b.t. het aanleggen van een drainage om de carport droog te houden, is volgens hem symptoombestrijding en een project van behoorlijke omvang en kosten. Dhr. De Snoo heeft bovenstaande in twee vragen samengevat waarop hieronder door HHSK per deelvraag zal worden ingegaan.

### 1. Het peil binnen de marges van het ontwerp-peilbesluit 10 cm verlagen.

*Dhr. De Snoo vraagt aan HHSK om, binnen de marge van het peilbesluit, het peil van de Rotte onder normale omstandigheden op maximaal -1,10 m NAP te handhaven.*

Het streefpeil van -1,00 m NAP op de Rotte en de bijbehorende beheermarge is de laatste 30 jaren terug te vinden in de door de bedrijfsvoerders bijgehouden maalstaten van de gemalen. Uit deze maalstaten kan niet worden opgemaakt dat er in de afgelopen 30 jaar een lager streefpeil is gehandhaafd. HHSK kan, door de toegenomen technische ontwikkeling van de gemalen, het streefpeil van -1,00 m NAP sinds 2004 wel nauwkeuriger handhaven tijdens intensievere neerslagomstandigheden en hoeft daardoor minder voor te malen.

Bij voormalen wordt tijdelijk (minuten tot uren) het peil verlaagd, zodat er ruimte is voor de berging van neerslag en de afvoer van water uit de omliggende polders. HHSK hoeft sinds 2004 minder voor te malen, omdat in 2004 de dieselpompen vervangen zijn door elektrische pompen. Elektrische pompen kunnen nauwkeuriger aangestuurd worden door o.a. het gebruik van een frequentieregelaar. Doordat er nu minder voorgemalen hoeft te worden, staat naar verhouding het peil sinds 2004 minder vaak aan de onderzijde van de beheermarge. Hierdoor zijn de beheersbaarheid van het watersysteem en de veiligheid toegenomen (de waterkeringen worden minder aan een laag waterpeil blootgesteld, waardoor ze minder snel zullen verschuiven) en wordt de versnelde bodemdaling van de boezemlanden en Rottekade tegengegaan.

De beheermarge en het streefpeil voor de Rotte blijft in het ontwerp-peilbesluit onveranderd t.o.v. de huidige praktijksituatie, de lage waterpeilen komen na 2004 alleen minder vaak voor. Als het streefpeil van -1,00 m NAP (nieuwe peilbesluit -1,02 m NAP i.v.m. de NAP-correctie) als hoog wordt ervaren, zijn er hoogstwaarschijnlijk andere oorzaken, zoals het niet ophogen van dalende percelen op de boezemlanden.

Het streefpeil kan niet lager worden ingesteld binnen de voorgestelde beheermarge van -1,20 m NAP en -0,90 m NAP in het ontwerp-peilbesluit, omdat de ruimte onder en boven het streefpeil noodzakelijk is voor de beheersing van het boezemsysteem. Dit betekent dat bij verlaging van het streefpeil naar -1,10 m NAP de bijbehorende beheermarge ook 10 cm mee moet zakken naar beneden. Het streefpeil en de bijbehorende beheermarge op de Rotte kunnen niet lager worden ingesteld, omdat dan de stabiliteit van de waterkeringen (waterveiligheid) in het geding komt en de bodemdaling wordt versneld. Ook het beheer van het boezemsysteem, de (werking van de) gemalen en bruggen en de recreatievaart zijn afgestemd op de huidige waterdiepte, de beheermarge en het bijbehorend fluctuerend waterpeil. Daarnaast hebben de ecologie en waterkwaliteit eisen m.b.t. een minimaal benodigde waterdiepte. Om een lager peil te kunnen invoeren zonder dat deze functies in gevaar komen, moeten de waterkeringen, de gemalen, de bruggen en de afmetingen van het boezemsysteem (verdiepen van profiel en aanpassen kades) worden aangepast. Wanneer HHSK het streefpeil en de beheermarge 10 cm zou verlagen en de kunstwerken en watersysteemafmetingen niet zou aanpassen, kan er wateroverlast in de polders ontstaan. Er vindt in dat geval dus afwenteling plaats op de poldersystemen en op de functies en bewoners die zich daar bevinden.

## 2. Het verhelpen van lekkages langs de Rottekade.

*Dhr. De Snoo vraagt HHSK de kaden langs de Rotte, waar overmatige lekkage plaatsvindt, zodanig aan te aarden, dan wel af te werken met klei, dat de lekkage bij bewoners die gedurende de laatste 10 jaar is ontstaan, ophoudt overlast te geven.*

Omdat het waterpeil en de bijbehorende beheermarge van de afgelopen 30 jaar worden geformaliseerd in het ontwerp-peilbesluit, zullen de beschreven lekkages niet negatief beïnvloed worden door het ontwerp-peilbesluit. De eerder gevraagde waterpeilverlaging zou juist negatieve gevolgen hebben voor de waterveiligheid, beheersbaarheid van het watersysteem, wateroverlast in de polders en de ecologie (zie beantwoording vraag 1 in paragraaf 2.2). Deze vraag houdt geen verband met het ontwerp-peilbesluit, maar heeft betrekking op het beheer en onderhoud van de waterkering.

Dhr. De Snoo heeft in 2011 contact opgenomen met HHSK in verband met de dijklekkages op zijn perceel (dossiernummer HHSK 2011.03745). Een deskundige van HHSK heeft ter plaatse de lekkages beoordeeld en een advies uitgebracht (dossiernummer HHSK 2011.06141), waarin dhr. De Snoo werd aangeraden drainage aan te leggen op zijn perceel om het kwelwater af te vangen en af te voeren. HHSK begrijpt dat dit advies niet bevredigend is geweest voor dhr. De Snoo en zal daarom zijn klacht nogmaals in behandeling nemen. De afdeling Waterkeringen van HHSK zal daarom zo spoedig mogelijk na vaststelling van het ontwerp-peilbesluit en de nota van beantwoording contact opnemen met dhr. De Snoo.

### 3. Conclusie

Het ontwerp-peilbesluit van de Rotte heeft ter inzage gelegen gedurende de periode 14 maart tot en met 24 april 2012. In deze periode is een bewonersavond voor alle belanghebbenden georganiseerd. Tijdens de inspraakperiode zijn twee zienswijzen ingediend. De Belangengroep Oud Verlaat verzoekt HHSK om het streefpeil met 10 cm te verlagen, de dijklekkages te verhelpen en peilschalen te plaatsen (zodat het waterpeil gecontroleerd kan worden). Dhr. De Snoo verzoekt HHSK om het streefpeil met 10 cm te verlagen en de dijklekkages te verhelpen.

De zienswijzen hebben niet geleid tot een wijziging van het voorgestelde peil en de beheermarge, genoemd in het ontwerp-peilbesluit. Dit betekent dat het huidige praktijkpeil en de bijbehorende beheermarge formeel vastgelegd worden. De klacht van dhr. De Snoo over dijklekkage bij zijn perceel zal in behandeling worden genomen. HHSK zal zo spoedig mogelijk contact opnemen met dhr. De Snoo. Eén van de standaardmaatregelen bij het herzien van peilbesluiten is het beoordelen van de locatie en de status van de peilschalen door de bedrijfsvoerders van HHSK. Er zullen naar aanleiding van dit peilbesluit nieuwe peilschalen bij de gemalen Schilthuis, de Kooi, ir. J.M. Leemhuis-Stout en ir. J.J. De Graeff worden geplaatst.

#### Vervolg inspraakprocedure

Aan dhr. De Snoo zal individueel en als vertegenwoordiger van de Belangengroep Oud Verlaat, nadat de Verenigde vergadering van 27 juni 2012 het ontwerp-peilbesluit van de Rotte (inclusief deze Nota van Beantwoording) als peilbesluit heeft vastgesteld, een antwoordbrief worden verstuurd.

Tegen het besluit van de Verenigde Vergadering kan door belanghebbenden gedurende 6 weken beroep ingesteld worden bij de arrondissementsrechtbank Rotterdam. Nadat de rechtbank uitspraak heeft gedaan is er ook nog de mogelijkheid om hoger beroep in te stellen bij de afdeling Bestuursrechtspraak van de Raad van State. Krachtens de Algemene wet bestuursrecht schorst het beroep de werking van het besluit niet. Degene die tegen dit besluit beroep aantekent, kan als onverwijlde spoed dat volgens hem vereist, gelet op de betrokken belangen, een verzoek tot schorsing bij de Voorzieningenrechter indienen.



## Bijlage 1, Ontvangen zienswijze

### Zienswijze Bestuur Belangengroep Oud Verlaat

College van Dijkgraaf en Hoogheemraden van het  
Hoogheemraadschap van Schieland en de Krimpenerwaard  
Postbus 4059  
3006 AB Rotterdam

Oud Verlaat, 20 april 2012

Onderwerp: Zienswijze peilbesluit Rotte Belangengroep Oud Verlaat

Hoogheemraadschap van Schieland en de Krimpenerwaard					
KRIEMER					
23 APR. 2012					
1	2	3	4	W	
5	WES p. de kade			DH	
6	7	8	CPE		

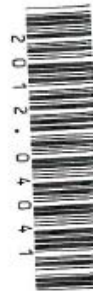

Geacht College,

Hierbij ontvangt u onze zienswijze op het voorgestelde peilbesluit van de Rotte. Wij begrijpen dat het formele peil van de Rotte niet of nauwelijks zal veranderen. Wel werd ons duidelijk bij de presentatie van het Hoogheemraadschap in Oud Verlaat op 3 april jl. dat het werkelijke peil van de Rotte de afgelopen jaren is verhoogd. De reden is dat nu op basis van instrumentele waarneming het gemiddelde peil van drie locaties kan worden gehandhaafd, terwijl voorheen een lokaal werkpeil van de Rotte bij het Mr. U.G. Schildhuis werd gebruikt. In de praktijk heeft dit een verhoging van 10 tot 20 cm opgeleverd gedurende de laatste jaren.

Deze verhoging blijkt aanleiding te zijn voor een groot aantal klachten van bewoners van de boezemlanden van de Rotte, zoals bewoners van De Bonk en bewoners die langs de Rottekade in Oud Verlaat wonen. Deze overlast is in veel gevallen pas begonnen na de laatste verhoging van de kade in 2003. Dit kan betekenen dat de combinatie van een hoger peil en een slecht uitgevoerde verhoging van de kade (tevens in aanmerking genomen dat de kade ook gezakt zal zijn in deze periode) de overlast veroorzaakt. Doordat op een groot aantal locaties de peilschalen ontbreken is het voor bewoners niet simpel het peil van de Rotte af te lezen.

Daarom vragen we u:

1. Binnen de marges van het peilbesluit het peil van de Rotte onder normale omstandigheden op max. -1,10 m te handhaven; immers is dat gedurende vele jaren zo geweest, zonder dat dit tot problemen leidde. Zo voldoet u aan een deel van uw motto "droge voeten"!
2. De kaden langs de Rotte, waar overmatige lekkage plaatsvindt, zodanig aan te aarden, dan wel af te werken met klei, dat de lekkage bij bewoners die gedurende de laatste 10 jaar is ontstaan, ophoudt overlast te geven. Hoewel een kade dan misschien niet absoluut "waterdicht" hoeft te zijn, zou verhoging van peil en kade geen aanleiding behoren te geven tot overlast door waterlekkage voor bewoners.
3. Peilschalen te plaatsen op tenminste die plaatsen waar dat wettelijk is verplicht, zoals ter plaatse van de gemalen.

Met vriendelijke groet namens het bestuur van de Belangengroep Oud Verlaat,

Hoogachtend,

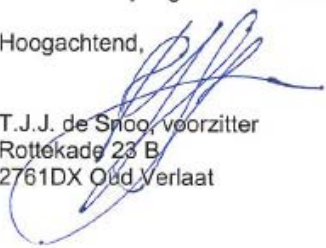
  
T.J.J. de Snoo, voorzitter  
Rottekade 23 B  
2761DX Oud Verlaat

**Zienswijze dhr. De Snoo Rotte kade 23B**

College van Dijkgraaf en Hoogheemraden van het  
Hoogheemraadschap van Schieland en de Krimpenerwaard  
Postbus 4059  
3006 AB Rotterdam

Oud Verlaat, 20 april 2012

Onderwerp: Zienswijze peilbesluit Rotte

Hoogheemraadschap van Schieland en de Krimpenerwaard				
ROEK 23 APR. 2012				
WS	2	3	4	W
				DH
3	6	7	8	CE

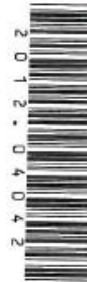

Geacht College,

Hierbij ontvangt u onze zienswijze op het voorgestelde peilbesluit van de Rotte. Wij begrijpen dat het formele peil van de Rotte niet of nauwelijks zal veranderen. Wel werd ons duidelijk bij de presentatie van het Hoogheemraadschap in Oud Verlaat op 3 april jl. dat het werkelijke peil van de Rotte de afgelopen jaren is verhoogd. De reden is dat nu op basis van instrumentele waarneming het gemiddelde peil van drie locaties kan worden gehandhaafd, terwijl voorheen een lokaal werkpeil van de Rotte bij het Mr. U.G. Schildhuis werd gebruikt. In de praktijk heeft dit een verhoging van 10 tot 20 cm opgeleverd gedurende de laatste jaren.

Deze verhoging blijkt aanleiding te zijn tot wateroverlast op ons perceel. Een jaar geleden, 21 april 2011, heb ik hierover reeds met u gecorrespondeerd. Uw reactie dd. 14 juli 2011 is nogal onbevredigend. Bij de genoemde presentatie werd dit ook toegegeven. Het is nl. zo dat er continu water lekt door de kade sinds een aantal jaren, terwijl zulks voorheen nooit gebeurde, ook niet tijdens droge perioden zoals u stelt. Deze overlast is begonnen enkele jaren na de laatste verhoging van de kade in 2003. Dit kan betekenen dat de combinatie van een hoger peil en een slecht uitgevoerde verhoging van de kade (tevens in aanmerking genomen dat de kade ook gezakt zal zijn in deze periode) de overlast veroorzaakt. Het aanleggen van een drainage om onze carport droog te houden is symptoombestrijding en gezien de afstand tot de sloot een project van behoorlijke omvang en kosten. Succes is daarbij niet gegarandeerd, daar op elk moment een nieuwe lekkage op een andere plaats kan optreden.

Daarom vragen we u:

1. Binnen de marges van het peilbesluit het peil van de Rotte onder normale omstandigheden op max. -1,10 m te handhaven; immers is dat gedurende vele jaren zo geweest, zonder dat dit tot problemen leidde. Zo voldoet u aan een deel van uw motto "droge voeten"!
2. De kaden langs de Rotte, waar overmatige lekkage plaatsvindt, zodanig aan te aarden, dan wel af te werken met klei, dat de lekkage bij bewoners die gedurende de laatste 10 jaar is ontstaan, ophoudt overlast te geven. Hoewel een kade dan misschien niet absoluut "waterdicht" hoeft te zijn, zou verhoging van peil en kade geen aanleiding behoren te geven tot overlast door waterlekkage voor bewoners.

Met vriendelijke groet,

Hoogachtend,

T.J.J. de Snoo,  
Rottekade 23 B  
2761DX Oud Verlaat